

Unyashunga li, ngandji kaye ka shikaa keko ushinga a wulu!

Antu wakunyangaka eshamelu la tshina di'ahafu aye. Vo watutshaka alambu lu efula ka diango dieli lu luudu laye ... eteko ka lumu keko lasuki la ye. Uma lu usasi aye mbatutenaka usasi.

(Esambu 36:7-9)

Tusaki esakelu kasu ka luwangu keli la ntundu l'eteti. Tendaki Jesu ... one lakashikikala l'asui wa utamba a mpeketanya ne dia ongenongeno wakakitshama la ntundu kandi. Ndi akonyola sonyi kawo, akatudjase lu lunya la pami la kiti ka diulelu ka Unyashungu.

(Heberu 12:1,2)

Okone tusukani la dihunga lu kiti ka diulelu ka ngandji ka mamba, ne dia shu mbukama ketshi, la dia shu mena ngandji ka mamba ka ntukimanyia l'etena la uhumba. Etema anyu tawudidimaki, tawukaki woma.

(Heberu 4:16. Joani 14:27)

© C.E.R.S. - B.P. 1673 Kananga

République Démocratique Du Congo

Email: 33eme.cers.lit@gmail.com

<http://www.33eme-cers.org/>

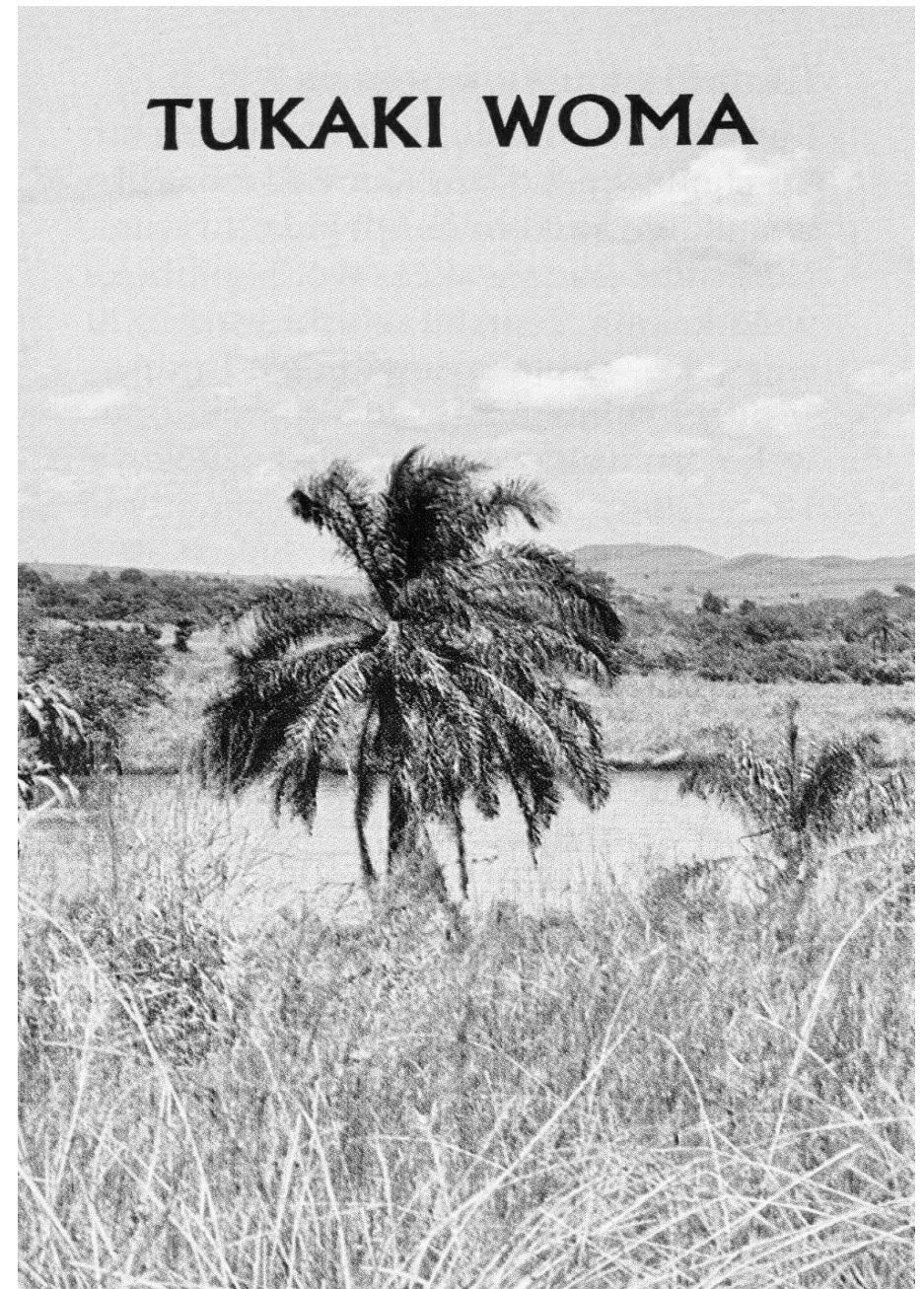

Ukundi ukanyu woma na?

Lushi lako la dikolo, Jesu akawatela ati: Tutshu la wedi. Lam'akawakimo ului w'antu, vo wakoto la ndi kaku lu watu. Ndu watu ekina waki la wo. Ngimbi ka wuki kakayi. Asukhu w'ashi wakoto lu watu, ku watu akayangi ndula l'ashi. Jesu aki la kuma ka watu, etami djo lu weko. Vo wakawemula; wakawutela vati: Umbetsha, we ambetawo dia shu mvo? Ndi akemo, akahangwela loheledi, akatela uduwa ati: Olembohali! Ku loheledi lakanyukama, lakalembohala yoo. Ndi akawambula ati: Ukundi ukanyu woma na? Nyu nyatayala la mbetawo? Ku wakatamanya mbuka woma; wakambwana vati: Akona one na? Ndu loheledi ndu uduwa wambukitanyia diui diandi!

(Mako 4:35-41)

Ku lam'ayululanela ashi a waki, vo hawukumi le ndi. We keli eshamelu kami, we ayumumbaka uma lu pa, ayuninga la kimbu y'etshungwelu.

(Esambu 32:6,7)

Unyashungu akati ati: Tukaki woma, dimi leko la ye

Tuyakiyanyaki, dimi keli Unyashungu aye. Dimi layukukikitsha, layukukimanyia, layukusukela ololo la lunya lami la pami. Dimi kunkutela? Ukikitali, uyali la dihunga. Tateki asulu, tukaki woma, ne dia Latuyalaka, Unyashungu aye, ayutayalaka la ye lu ahuli tshe wayuyutatshokaka.

(Isaya 41:10. Jashua 1:9)

Kayututa lu akambu ane? Naka Unyashungu eko la su wedi ayeya ntahamela na?

One laki kumpandja On'andi hita, keli akukimo dikambu diasu, ukundi ahandutusha ndu diango tshe kame la ndi? Akona ayosongwela esonami wa Unyashungu? Tuku Unyashungu ndame katuyindjaka antu. Ku akona ayuwamia? Kristu Jesu akavu, ku akulo uma lu nyoi. Ndi eko lu lunya la pami la Unyashungu, atutoteketelaka. Akona ayeya ntanganya uma lu ngandji ka Kristu

na? Undi, fono shoko, asui, ndjala, utakataka, akambu wa l'asa eku la nyoi, kana yombo ya ta? Uku akafundama ati: Lu dikambu diaye katutudiakemaka yanyi tshe, ndu katutalemaka uku ekoko wa ndjakema. Kema, lu akambu aso tshe, kesu andeki w'utamanya ne dia one lakatulangi. Dimi lambetawo nti: Aha nyoi, kuyanga lumu, kuyanga andjelo, kuyanga waulelu, kuyanga akambu wa kakiane, kuyanga akambu wayayi, kuyanga wulu, kuyanga utali, kuyanga ohongo, kuyanga engo kekina kakatungama kayeya ntanganya uma lu ngandji ka Unyashungu keli le Kristu Jesu Khumesu.

(Romo 8:31-39)

Kolo yaye yambudimanyema, utshu la ki

Enda, l'usumba kaki umuntu omotshi. Lam'akandeyi ati: Jesu ambudjase la mesa lu luudu la Ufarise, ndi akayi la malashi lu olondo wa wema. Ndi akemala l'okongo alela l'ekulu andi, akatatela ndoya ekulu wa Jesu la asoi andi. Ndi akekitula la divu diandi. Ndi akaki wumbu l'ekulu andi, akakiti malashi l'ekulu ... ku ndi akatela umuntu ati: Kolo yaye yambudimanyema. Waku wakadjashi la ndi wale ma, wakatatela ndjambula untu l'untu l'utema ati: Akona one adimanyia kolo na? Ku ndi akatela umuntu ati: Mbetawo kaye kambukushimbela; utshu la ki.

(Luka 7:37-50)

Nyuyangi Latuyalaka lam'eyandi ntanema. Nyôlombaki lam'ekindi lasuki

Untu a kolo aseke mbuka kandi, la one latusanguyaka kolo akimo tukanyi tandi. Akaluli le Latuyalaka, ku ndi ayuwuka ketshi, ee, le Unyashungu asu, ne dia ndi ayetawo mbudimanyia tshe. Tukanyi tami hatedima la tukanyi tanyu, ndu ditshelu dianyu hadiedimi la ditshelu diami, mbata Latuyalaka. Untu lukanga uhedia wambudimanyema, lukanga kolo kambukumbama eli la otshoko.

(Isaya 55:6-8 Esambu 32:1)