

dia ntolomba. Omotshi aki Ufarise, ukina aki ulungudi w'elambu. Ufarise akemala, akalombe ndame okone ati: Unyashungu, lambukuka lusaka ne dia dimi kema uku antu akina, apotwanyi, akanga a lukesu, amunanyi, kana uku ulungudi w'elambu one. Dimi latukilaka mbu ya nde tena pendi lu lubingu la lubingu. Dimi latukimoka etenyi ka dikumi uma lu diango tshe diatumukundjaka. Keli ulungudi w'elambu akemala tshalula, kunanga mbedia ashu andi, keli akayakomola lu tulu; akati ati: Unyashungu, umbuki ketshi, dimi untu a kolo! Dimi lambunyutela nti: Untu oso akatshu lakandi uyindjami ndeka ukina; ne dia untu tshe layambiya, ayukitshakitshama; keli one layakitshakitsha, ayumbiyama.

(Luc 18:9-14)

Mbuka Hyendi

Nyoto lu suku dia tshitshe, ne dia suku dieli wuki, la mbuka keli wuki utsha l'elanyelu, antu efula watotoka loko. Ne dia suku dieli tshitshe, la mbuka keli tshitshe utsha lu lumu, antu atoi mbatukienaka.

(Mateu 7:13,14)

Suku di'Ekoko

Khumadiondjo Jesu akati ati: Mete, mete kanyutelami nti: Suku di'ekoko mbemi. Suku mbemi: layoto le mi ayushimbamela, ayotoka, ayutumbaka, ayutanaka adiyu wa nde. Ekoko ami watukaka diui diani. Dimi mbaeyaka, vo watundjelaka. Dimi mbashaka lumu lu pundju. Vo hawuvo pundju. Nduku untu ayuwahotola uma lu lunya lami.

(Joani 10:7,9,27,28)

On'ami, ulungi aui ami, uhuke tui lu akambu watami. Tawumoki uma lu ashu aye; alamaki k'esi utema aye. Vo weli lumu le wane watuwashulaka.

(Tukedi 4:20-22)

© C.E.R.S. - B.P. 1673 Kananga
République Démocratique Du Congo
Email: 33eme.cers.lit@gmail.com

<http://www.33eme-cers.org/>

WELA WA KHUMADIONDJO YESU 2

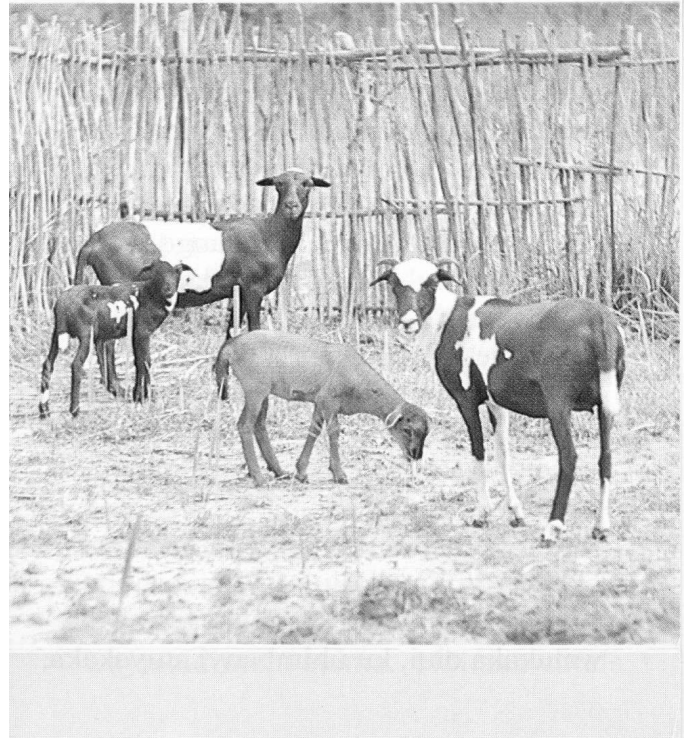

dia ntolomba. Omotshi aki Ufarise, ukina aki ulungudi w'elambu. Ufarise akemala, akalombe ndame okone ati: Unyashungu, lambukuka lusaka ne dia dimi kema uku antu akina, apotwanyi, akanga a lukesu, amunanyi, kana uku ulungudi w'elambu one. Dimi latukilaka mbu ya nde tena pendi lu lubingu la lubingu. Dimi latukimoka etenyi ka dikumi uma lu diango tshe diatumukundjaka. Keli ulungudi w'elambu akemala tshalula, kunanga mbedia ashu andi, keli akayakomola lu tulu; akati ati: Unyashungu, umbuki ketshi, dimi untu a kolo! Dimi lambunyutela nti: Untu oso akatshu lakandi uyindjami ndeka ukina; ne dia untu tshe layambiya, ayukitshakitshama; keli one layakitshakitsha, ayumbiyama.

(Luc 18:9-14)

Mbuka Hyendi

Nyoto lu suku dia tshitshe, ne dia suku dieli wuki, la mbuka keli wuki utsha l'elanyelu, antu efula watotoka loko. Ne dia suku dieli tshitshe, la mbuka keli tshitshe utsha lu lumu, antu atoi mbatukienaka.

(Mateu 7:13,14)

Suku di'Ekoko

Khumadiondjo Jesu akati ati: Mete, mete kanyutelami nti: Suku di'ekoko mbemi. Suku mbemi: layoto le mi ayushimbamela, ayotoka, ayutumbaka, ayutanaka adiyu wa nde. Ekoko ami watukaka diui diani. Dimi mbaeyaka, vo watundjelaka. Dimi mbashaka lumu lu pundju. Vo hawuvo pundju. Nduku untu ayuwahotola uma lu lunya lami.

(Joani 10:7,9,27,28)

On'ami, ulungi aui ami, uhuke tui lu akambu watami. Tawumoki uma lu ashu aye; alamaki k'esi utema aye. Vo weli lumu le wane watuwashulaka.

(Tukedi 4:20-22)

© C.E.R.S. - B.P. 1673 Kananga
République Démocratique Du Congo
Email: 33eme.cers.lit@gmail.com

<http://www.33eme-cers.org/>

WELA WA KHUMADIONDJO YESU 2

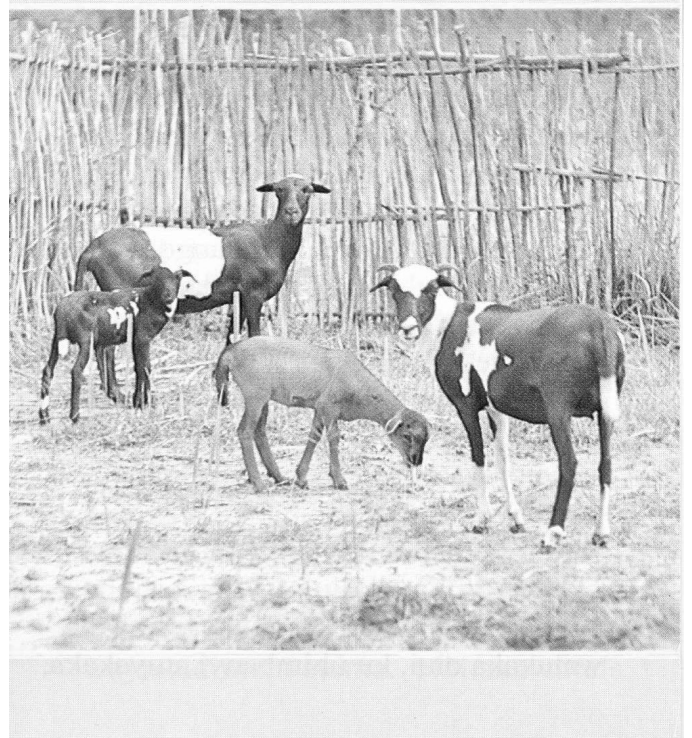

Wela wa Umbuki a Wuhu

Umbuki a wuhu akatshu dia ntuka wuhu andi. Lam'akandatukaka, emotshi wakako l'umamu a mbuka. Antu wakawekamela ekulu, fudu ya l'ulungu yakékomola. Wehu ekina wakako ladiku dia dive; lam'akawatumbi, wakalengela, ne dia tawaki la ashi. Wehu ekina wakako latei w'atende. Atende wakuli la wo, wakêshidia. Wehu ekina wakako lu kete y'ololo, wakuli, wakadji tongo lukama lukama. Lam'akandati akambu aso ndi akahangohango ati: Leli la atui a mbuka, uki. Ambeki wa Jesu wakawumbula vati: Na kitshimudi ka wela one? Ndi akawatela ati: Wakanyusha dia mbeya akambu wushami lu diulelu dia Unyashungu, keli akina la wela etu. Okone lam'ayuwenda, ku hawenyi. Lam'ayuwuka, ku hawumani fundu. Kitshimudi ya wela one eli okone: Wuhu eli diui dia Unyashungu. Wuhu wa l'umamu a mbuka, eli wane watukaka diui, ku uhimbanyi atuyakaka, atakosolaka diui uma l'etema awo, dia vo tawetawoki, tawushimbamelaki. Wuhu wa lu dive, eli wane watulungulaka diui la ongenonogeno lam'adiukawo. Keli vo kema la ediu, watetawoka etenyi, ku lu lushi l'ehimba, watetolaka. Wuhu wakako l'atei w'atende, eli antu watukaka diui, ku lam'atshowo lu mbuka yawo watutshidiamaka la ndjakanela, la ukundji, la ongenonogeno wa lumu lone, hawuluwanya nduku ulua. Wuhu wa lu kete y'ololo, eli wane weli la etema wa mete ndu w'ololo. Lam'ukawo diui vo watudikimelaka wulu, watotoka elua la memakana. (Luka 8:5-15)

Atshina Ahendi

Khumadiondjo Jesu akati ati: Okone untu tshe latukaka aui ami ane, ndu latâtshaka, ayufana la kanga yimba, lakahiki luudu landi ladiku dia dive. Mvula yakalo, dula diakayi, pepe yakapepe, yakakomama lu luudu lako. Keli lo kunyuko, ne dia lo lakahikama ladiku dia dive. Ku untu tshe latukaka aui ami ane, lahatâtshaka, ayufana la kanga enginya, lakahiki luudu landi ladiku dia lokongo. Mvula yakalo, dula diakayi, pepe yakapepe, yakakomama lu luudu lako, ku lo lakanyuko. Enyukwelu kalo kaki wuki. (Mateu 7:24-27)

Kanga Ongonyi la Lazaro

Kanga ongonyi omotshi akalotaka ahondo wa linene wa tilili w'amena. Ndi akangenangenaka la lushi la lushi la ufunu. Olombi a diango omotshi lukumbu landi Lazaro akakitshamaka la suku diandi.

Wela wa Umbuki a Wuhu

Umbuki a wuhu akatshu dia ntuka wuhu andi. Lam'akandatukaka, emotshi wakako l'umamu a mbuka. Antu wakawekamela ekulu, fudu ya l'ulungu yakékomola. Wehu ekina wakako ladiku dia dive; lam'akawatumbi, wakalengela, ne dia tawaki la ashi. Wehu ekina wakako latei w'atende. Atende wakuli la wo, wakêshidia. Wehu ekina wakako lu kete y'ololo, wakuli, wakadji tongo lukama lukama. Lam'akandati akambu aso ndi akahangohango ati: Leli la atui a mbuka, uki. Ambeki wa Jesu wakawumbula vati: Na kitshimudi ka wela one? Ndi akawatela ati: Wakanyusha dia mbeya akambu wushami lu diulelu dia Unyashungu, keli akina la wela etu. Okone lam'ayuwenda, ku hawenyi. Lam'ayuwuka, ku hawumani fundu. Kitshimudi ya wela one eli okone: Wuhu eli diui dia Unyashungu. Wuhu wa l'umamu a mbuka, eli wane watukaka diui, ku uhimbanyi atuyakaka, atakosolaka diui uma l'etema awo, dia vo tawetawoki, tawushimbamelaki. Wuhu wa lu dive, eli wane watulungulaka diui la ongenonogeno lam'adiukawo. Keli vo kema la ediu, watetawoka etenyi, ku lu lushi l'ehimba, watetolaka. Wuhu wakako l'atei w'atende, eli antu watukaka diui, ku lam'atshowo lu mbuka yawo watutshidiamaka la ndjakanela, la ukundji, la ongenonogeno wa lumu lone, hawuluwanya nduku ulua. Wuhu wa lu kete y'ololo, eli wane weli la etema wa mete ndu w'ololo. Lam'ukawo diui vo watudikimelaka wulu, watotoka elua la memakana. (Luka 8:5-15)

Atshina Ahendi

Khumadiondjo Jesu akati ati: Okone untu tshe latukaka aui ami ane, ndu latâtshaka, ayufana la kanga yimba, lakahiki luudu landi ladiku dia dive. Mvula yakalo, dula diakayi, pepe yakapepe, yakakomama lu luudu lako. Keli lo kunyuko, ne dia lo lakahikama ladiku dia dive. Ku untu tshe latukaka aui ami ane, lahatâtshaka, ayufana la kanga enginya, lakahiki luudu landi ladiku dia lokongo. Mvula yakalo, dula diakayi, pepe yakapepe, yakakomama lu luudu lako, ku lo lakanyuko. Enyukwelu kalo kaki wuki. (Mateu 7:24-27)

Kanga Ongonyi la Lazaro

Kanga ongonyi omotshi akalotaka ahondo wa linene wa tilili w'amena. Ndi akangenangenaka la lushi la lushi la ufunu. Olombi a diango omotshi lukumbu landi Lazaro akakitshamaka la suku diandi.

Ndi aki la puta dimba tshe. Ndi akalangaka ndjalesha la fusa yakakokaka lu mesa wa kanga ongonyi; ndu fo yakalombolaka puta yandi. L'okongo diku olombi akavu, andjelo wakawembe utsha lu tulu ka Abarahama. Ndu kanga ongonyi akavu, ku wakukhunde. Ndi aki la fono lu Luwina la Dja. Ndi akedia ashu, akenyi Abarahama tshalula la Lazaro lu tulu kandi. Ku ndi akawelega wulu ati: Papa Abarahama, umbuki ketshi. Untumeli Lazaro, ndi adji sodi ka luhita landi l'ashi, ambodia lulimi; ne dia dimi la fono lu lumbi la dja. Keli Abarahama akati ati: On'ami, uho wati: We akalungulaka diango di'ololo lu nshi yakiye la lumu, ku Lazaro akalungulaka diango dia kolo. Keli kakiane, ndi ambusambema lindu, ku we ambuyala la fono. Dikambu dikina, luwina la wuki leko l'asasu la nyu. Wane walanga mbeta uma lindu utsha le nyu, haweyi mbeta. La nduku untu leya mbeta uma leko uya le su. Ku ndi akati ati: Papa, dimi lambukosengasenga nti: Utumi lu luudu la papa; ne dia dimi la analingu atanu; ndi atuwaewuli, watukukuma ndu vo lu dihuli ne dia fono. Keli Abarahama akati ati: Vo weko la Mose la amvutshi; vo wawaukeli. Ndi akati ati: Kema, papa Abarahama. Keli naka untu omotshi lakavu ayutsho le wo, vo wayukadimula etema. Ndi akawatela ati: Naka vo hawukela Mose la amvutshi, keti vo hawetawo kuyanga untu lulwi uma lu nyoi. (Luc 16:19-31)

Ongonyi Omotshi

Kete ya kanga ongonyi omotshi yakangonya diango efula. Ku ndi akakani yimba l'utema andi ati: Kayumutsha na, ne dia dimi kema la lama mumba diango diami dia dinela? Ku ndi akati ati: Dimi layutsha okone: layuhandjula apenge ami, layuhika akina wuleki waki. Ku dimi layumba diango diami dia dinela la diango diami tshe loko. Ku layutela utema ami nti: Utema, we la diango efula diumbami dia deku efula. Ukaki olo, olekaki, onokaki, ongena-ngenaki. Keli Unyashungu akawatela ati: Enginya li! Wayolomba utema aye l'utshu w'elo one. Ku diango diakayalongsola diayuyala diaki na? Osoku mbeli untu layaumbela diango, laha la ukundji le Unyashungu. (Luc 12:16-21)

Ufarise la Ulungudi w'Elambu

Ndu wela one mbakandukela amotshi, wakayalungamelaka vati: Ololo mbesu, wakanyolaka akina. Apami ahendi wakoto lu etemwelo

Ndi aki la puta dimba tshe. Ndi akalangaka ndjalesha la fusa yakakokaka lu mesa wa kanga ongonyi; ndu fo yakalombolaka puta yandi. L'okongo diku olombi akavu, andjelo wakawembe utsha lu tulu ka Abarahama. Ndu kanga ongonyi akavu, ku wakukhunde. Ndi aki la fono lu Luwina la Dja. Ndi akedia ashu, akenyi Abarahama tshalula la Lazaro lu tulu kandi. Ku ndi akawelega wulu ati: Papa Abarahama, umbuki ketshi. Untumeli Lazaro, ndi adji sodi ka luhita landi l'ashi, ambodia lulimi; ne dia dimi la fono lu lumbi la dja. Keli Abarahama akati ati: On'ami, uho wati: We akalungulaka diango di'ololo lu nshi yakiye la lumu, ku Lazaro akalungulaka diango dia kolo. Keli kakiane, ndi ambusambema lindu, ku we ambuyala la fono. Dikambu dikina, luwina la wuki leko l'asasu la nyu. Wane walanga mbeta uma lindu utsha le nyu, haweyi mbeta. La nduku untu leya mbeta uma leko uya le su. Ku ndi akati ati: Papa, dimi lambukosengasenga nti: Utumi lu luudu la papa; ne dia dimi la analingu atanu; ndi atuwaewuli, watukukuma ndu vo lu dihuli ne dia fono. Keli Abarahama akati ati: Vo weko la Mose la amvutshi; vo wawaukeli. Ndi akati ati: Kema, papa Abarahama. Keli naka untu omotshi lakavu ayutsho le wo, vo wayukadimula etema. Ndi akawatela ati: Naka vo hawukela Mose la amvutshi, keti vo hawetawo kuyanga untu lulwi uma lu nyoi. (Luc 16:19-31)

Ongonyi Omotshi

Kete ya kanga ongonyi omotshi yakangonya diango efula. Ku ndi akakani yimba l'utema andi ati: Kayumutsha na, ne dia dimi kema la lama mumba diango diami dia dinela? Ku ndi akati ati: Dimi layutsha okone: layuhandjula apenge ami, layuhika akina wuleki waki. Ku dimi layumba diango diami dia dinela la diango diami tshe loko. Ku layutela utema ami nti: Utema, we la diango efula diumbami dia deku efula. Ukaki olo, olekaki, onokaki, ongena-ngenaki. Keli Unyashungu akawatela ati: Enginya li! Wayolomba utema aye l'utshu w'elo one. Ku diango diakayalongsola diayuyala diaki na? Osoku mbeli untu layaumbela diango, laha la ukundji le Unyashungu. (Luc 12:16-21)

Ufarise la Ulungudi w'Elambu

Ndu wela one mbakandukela amotshi, wakayalungamelaka vati: Ololo mbesu, wakanyolaka akina. Apami ahendi wakoto lu etemwelo